中華郵政特准掛號立券

每逢星期六發行

全年五十二期
連郵費一圓五角
國外三圓五角
零售每份三分二

中華民國二十年
五月二十三日出版

生活

民國十四年創始

編行者
生活週刊社
上海華龍路環龍路口
電話 三一一六九

國民政府實業部商標局註冊內政部登記

第六卷第二十二期

小言論

(一)中國看報人民的數量

韜奮

最近國民會議遼甯代表趙雨時君等一百餘人向該會提出獎進新聞事業案，謂『新聞事業與國家文化，社會教育，宣傳黨義，修明政治，具有密切之關係．環顧歐美各國，報紙發達，幾於無人不閱……即在日本，每日全國銷數約一千一百萬，以其人口七千萬計之，六人中必有一人閱報者．至我國全國報館不過二百家，綜合日銷不及七十萬份，視英倫每日郵報之一家日銷二百萬份者，不及其半，再以人口四萬萬約計之，五百餘人始得一閱報者……』此種統計當然是粗枝大葉的約數，但即將此約數說，若謂日本的『民力』算作六分之一，中國的『民力』就只有五百分之一．我們有人口四萬萬，日本只有七千萬，就表面上看，我們人數比她多近六倍．但是七千萬中的六分之一有一千一百六十六萬，四萬萬中的五百分之一只有八十萬，反而比我們多了十四倍！我們原爲多六倍，這樣一來，反而少了十四倍，我們以後對於『質』的方面應如何努力精進，實在是一個宜加以十分注意的重要問題．

中山先生在民權主義第一講裏曾經說起：『政治兩字的意思，淺而言之，政就是衆人的事，治就是管理．管理衆人的事便是政治．有管理衆人之事的力量便是政權．今以人民管理政事，便叫做民權．』政既是『衆人之事』，和『衆人之事』有密切關係的『衆人』對於『衆人之事』應具有濃摯的興趣與顧問的熱誠；報紙是『衆人之事』的報告與批評，所以看報人民的數量和這種興趣與熱誠成正比例．我國看報人民數量如此之少，便足表示『衆人』對於『衆人之事』注意者不『衆』，『衆人之事』弄得這樣不好，這便是一個很大的關鍵．

號稱有四萬萬人口的中國，全國受高等教育者僅有一萬九千餘人，受中等教育者僅有二十三萬餘人，受小學教育者僅有七百餘萬人．文盲仍佔百分之八十，以如此的『衆人』，安望他們能知注意『衆人之事』？故積極推廣教育，實爲鞏固國基的唯一途徑．只要『衆人』能共同注意『衆人之事』，什麼貪官汙吏，什麼土豪劣紳，什麼軍閥政客，都不得不銷聲匿迹，抱頭鼠竄．

(二)甘地拒絕建立銅像

赤足袒胸的印度革命領袖甘地氏自以不合作主義，赤手空拳，血肉相搏，使以兵力自雄的大英帝國不得不俯首就範後，名震寰宇，實爲人類歷史上的奇蹟．最近印度國民於崇敬之餘，決於印度重要都市，爲甘地建立銅像，俾作永久紀念．事爲甘地所聞，乃力加拒絕，氏所表示之反對理由，謂『現在道途間的饑民，觸目皆是，印度果有愛我建立銅像的金錢，何不將此錢用來救濟饑民？』偉哉甘地！真正爲

本期要目

小言論
中國看報人民的數量　韜奮
蘇俄五年經濟計劃　新生
三民主義和法律(四)　吳經熊
創製味精的吳蘊初君(下)　落霞
東京新聞事業之一斑　仰萠
熱鬧舒適的田園市(上)　渭賓
津門雜識　汪愛廬
亞歐旅中見聞　丁而漢
信箱
讀者佳趣　片咏
難於應付　李竹芳

民衆福利而革命的志士仁人，其人格不當如此嗎？

巍峨銅像，大是一件可以出風頭的事情，在常人看起來，大概只含有光榮而沒有侮辱的可能；只有可以愉快而沒有慚疚的必要。因爲這個緣故，往往實際只配步武杭州西湖岳廟裏跪着丟臉的銅像資格的人，也很想替自己弄個銅像——在甘地却以國內饑民未救而視銅像爲侮辱而非光榮，爲慚疚而非愉快，這種純潔的精神，光明的態度，仁慈的心胸，實非任何巍峨銅像所能表現其萬一。

甘地曾公開宣言，謂以印度之民窮財盡，凡在印度爲國服務的官吏皆須粗食布衣，爲民節儉耐苦，他不但對人如此主張，他自己便是粗食布衣爲民節儉耐苦的表率，這也就是他拒絕建立銅像的同一精神。甘地今年將赴倫敦參與第二次圓桌會議，聽說他準備見英皇及英首相時，還是要保留他那副赤足袒胸的老樣子，此事目前在倫敦已引起外交界及新聞界之紛紛議論。英國前保守黨政府大臣邱吉爾會大不滿意於赤膊的甘地昂然跨印度總督之門，他現在將赤膊昂然跨白金漢宮之門、爲印度全民族爭獨立、道所精神實爲任何鑄像所表現不盡！

蘇俄五年經濟計劃

新生

最近駐德公使蔣作賓氏請假回國道出蘇俄、經過相當考察而發表之談話，有云蘇俄五年經濟計劃有足供我國參考者。蔣主席對國民會議致詞，亦提及蘇俄五年計劃。近來我國報紙上亦常常看見蘇俄五年經濟計劃字樣，究竟是怎麼一回事？當此我國上下共同注重經濟建設之時，大有研究的價值。

我們要知道蘇俄五年經濟計劃的大概情形，必須先知道蘇俄經濟的過去情形。原來蘇俄疆域大體承帝俄之舊，土地廣大，物產繁博，但在社會主義革命成功以後，一切原有經濟組織盡行破壞，而合於社會主義之經濟組織一時又不易建設，加以一九二〇年之大荒災，農工生產經此非常突變，遂致驟然減少，全國經濟大起恐慌。在一九二一至二二年全國農業工業生產總價值減至八百八十五兆盧布（一個盧布約合華幣一圓四五角），比較歐戰以前（即一九一三年）全國農工生產總價值二千〇〇四兆盧布，僅佔百分之四十四點一六，即減少百分之五十五點八四。其時蘇俄恐慌非常劇烈，甚至於有人對於社會主義革命能否成爲事實發生一種極大的疑問。

但是後來經過蘇俄當局的努力，漸漸把這經濟頹勢挽回過來，從一九二二年至一九二八年，蘇俄農工生產漸漸恢復到歐戰以前的狀況。在一九二七至二八年這一年，全國農工生產總價值已達到二千二百三十四兆盧布，比較戰前已增加百分之十一點一四。在這數年之間，工業特別發達，尤其是動力及機器製造最有進步。但是製造機器的原料鋼鐵的出產反比戰前減少百分之三十三，而農產品亦未恢復戰前原狀，穀類減少百分之十點四，棉花減少百分之三點五，蔴類減少百分之四十五點四、甜蘿蔔減少百分之七點三。所以蘇俄當局乃更進一步，求農工生產之增加，經過許多專門家及地方代表之詳細調查及嚴厲設計，於是此著名世界之蘇俄五年經濟計劃遂宣告成立。

所謂蘇俄五年經濟計劃，是蘇聯共和國國家設計委員會遵照政府指導而建立，其目的在實現國家之工業化，農業生產的社會主義化（即由政府努力推廣集產農場，以增加公有農產品爲目的）及逐漸擴張與加強國家經濟中社會主義的成分。此計劃之成立，曾經召集好多次會議，有許多科學家及實際專門家參加研究及討論，結果決定從一九二八年起到一九三三年爲止，在這五年中間蘇俄政府決定以大額之國家資本投資於下列各種事業：

（一）工業及工業用房屋	一千六百四十兆盧布
（二）電氣事業	三百十兆
（三）運輸事業	一千兆
（四）農業	二千三百二十兆
（五）城鎮房屋建築	三百九十兆
（六）其他	八百兆

共計六千四百六十兆盧布，即六十四萬萬六千萬盧布。蘇俄的希望不但要在短促的五年期內，爲社會主義經濟造成一堅固的基礎，並且要使他們社會主義的國家經濟及生產能力在這五年短期間內超過世界上一切資本主義國家。計劃的內容非常精密而切實，完全是一個科學的計劃，不是一種空談，乃可以使其成爲事實的。

三民主義是適合於中國情形的一種社會主義，經濟建設又爲我們生產落後的國家所必需，看看蘇俄奮步前進的切實計劃，我們至少有加倍努力之必要。

廿年五月十二日，上海。

三民主義和法律（四）

吳經熊講　蔣公儀記

（丙）法律和民生

法律和民族民權間的關係，已如上述；現在要討論法律和民生的關係。但是這個問題非常複雜，現在限於時間祇能提出一點來和諸君研究，就是法律應貫澈社會公道。何謂社會公道？就是：個人有供獻於社會的，社會也應儘量地報酬他，決不可使他勞而無獲。反而言之，凡是對於社會生活沒有什麼功勞的人，社會決不可使他無功受祿。在不公平的社會裏，有一部份人毫不工作，既不用心，又不用力，倒享盡世界的快樂；還有一部份人終日奔走忙碌，為社會做生產或其他有益工作，倒不免於凍餒！前者謂之徼倖，後者謂之委曲。前者太過，後者不及，均非中道。我還記得唐朝詩人白香山有一首五古題曰『觀刈麥詩』，頗富於公道的感覺。現在我要讀給諸君聽聽：

田家少閑月，五月人倍忙。
夜來南風起，小麥覆隴黃，
婦姑荷簞食，童稚携壺漿，
相隨餉田去，丁壯在南岡。
足蒸暑土氣，背灼炎天光；
力盡不知熱，但惜夏日長，
復有貧婦人，抱子在其傍，
右手秉遺穗，左臂懸敝筐，
聽其相顧言，聞者為悲傷，
家田輸稅盡，拾此充飢腸。
今我何功德，曾不事農桑，
吏祿三百石，歲晏有餘糧，
念此私自愧，盡日不能忘。

兄弟的意思以為一切小本經紀和靠着汗血過活的人，國家非但不應徵稅，並且應該積極地幫助他們。對於搾人家的工作發財的人，國家應奉行中山先生所說『直接徵稅』的方法。中山先生是主張『用累進稅率多徵資本家的所得稅和遺產稅。』他又接着說：『行這種稅法，就可以令國家的財源都是直接由資本家而來。資本家的入息極多，國家直接徵稅，所謂多取之而不為虐。從前的舊稅法，祇是錢糧和關稅兩種。行那種稅法，就是國家的財源完全取之於一般貧民，資本家對於國家，只享權利，毫不盡義務，那是很不公平的。』（見民生主義第一講）兄弟對於中山先生所主張的遺產稅尤其贊同。從前東漢時疏廣說：『賢而多財，則損其知；愚而多財，則益其過。』現在一般紈袴子弟，憑藉祖宗遺下的造孽錢，終日狂嫖濫賭，享盡安樂；另一方面

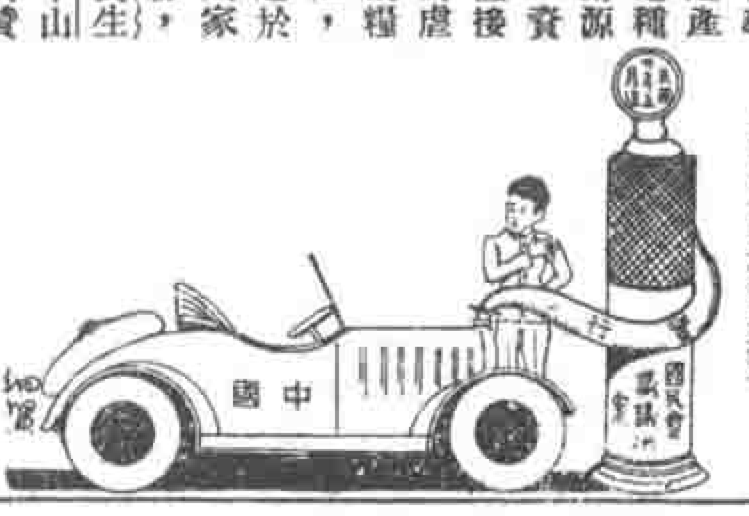

國民會議開幕後之希望

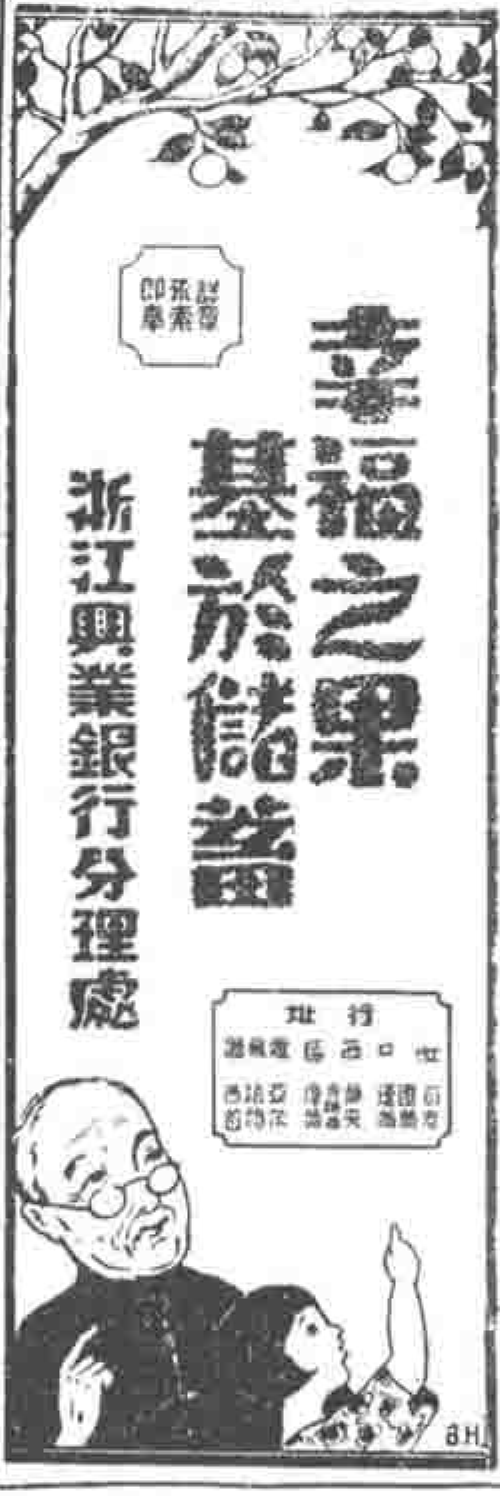

無產階級者，終日勞動，尚不能得一飽。一則不勞而獲，一則勞而不獲；天下不公平事，甯有過此？所以最公平的辦法就是國家將遺產稅的收入撥作全國人民義務教育費用，使得個個人有受教育的機會，並且使得個個人也感覺到受教育的必要。（完）

蘇省中等學校聯合運動會於五月一日起四日止，在鎮江公共體育場舉行。本影為奪得女子排球錦標之蘇州振華女學排球隊，左為該隊隊長胡淑琴女士。（蓬萊照相館攝）

創製味精的吳蘊初君（下）

落霞

吳君自味精製造發售以後，仍作不斷的研究，意在使購用者以較廉的代價，得到品質更好的貨物，故營業亦年有進展。但他對於天廚廠認為最不滿意的有一件事，便是重要原料中所用的鹽酸沒有國貨可用，仍用着舶來品。況且市上所能買得到的鹽酸大多是用硫酸法製成的，不合於製造食品之用，他雖用別種方法來除去其不合之點，但終屬麻煩而不經濟。到民國十七年，他決心要創辦一個製造鹽酸的工廠，並且主張採用電化方法，以合製造味精的需要。但因資本太鉅，一時無從招集，恰巧機會光臨，在法屬安南的海防地方有一個這樣的工廠，因辦理不善停閉了，有意賤價出售，吳君乃招集資本，抱病冒暑到海防去了一次，便將全部機械買過來了。這種工廠本來是經濟侵略的一種工具，牠的大本營雖說在安南，牠當然轉中國市場的念頭，一旦讓渡到國人手中，也可算是一件快事！機械買就以後，天原電化廠成立了。該廠於十八年秋間開工出貨，不特將天廚廠的原料問題解決了，因為牠兼製硝鹼和漂白粉，所以將許多有關的工廠原料問題也連帶解決了。吳君尚在力謀該廠事業的擴充；鹽酸為工業重要原料之一，他希望將來能將此本國自製的重要原料供給本國各項工業之用，不必再乞憐於舶來品。

吳君以化學為職業者二十年，他對於化學的研究，始終認為一種興趣，所以他這二十年中不和化學試驗室中燒瓶接觸的時候可謂極少，試驗偶有所得，便努力繼續下去研究，有時連疑食都忘懷了。記者欣然鄭重的說道：『這是各國科學家的研究精神，誰謂中國人中便沒有這種科學上的研究精神？』除味精外，吳君研究所得的製品尚有稍渣鍊成綠酸鉀，人造絲，及關於澱粉的製品多種，得到北京農商部及國民政府的獎勵。他除在所管理的幾個製造廠中各設了試驗研究室外，推己及人，並於民國十七年創辦中華工業化學研究所，以應化學工業界的需要，由他聯絡天廚味精廠擔任經濟責任，另聘化學界碩彥多人主持其事，注重化學實驗的工作，自成立到現在，關於化學儀器設備上的經費已達五六萬圓，聽說這個機關已成為公有，組織董事會主持，並在工商部及教育部立案。

吳君因鑒於研究科學須注重實驗，故不憚辛苦經營，創辦上面所說的中華工業化學研究所，同時他因自己嘗過苦學味道，推己及人，對於富有天才而無力求學的青年深表同情，故於本年又發起『清寒教育基金』，延請教育

家組織委員會主持一切。他自謙說是不過像舞台上的開場劇，先開鑼演起『跳加官』來，甚望繼起者能更演轟轟烈烈的好戲，俾多數寒士皆得其所，又因原定的五萬圓的目標一時不易達到，乃將天原電化廠給他的薪水按月二百圓捐在裏面，現在第一次津貼生已在招考了。

記者最近發願要寫幾篇關於中國人在科學上有所發明或創辦事業的文章，本文的材料就是由我自動的以友誼去訪問吳君談話所得的大概，文責當由記者自負，這是要附帶聲明的。我們這次晤談，吳君最後對記者還說過這幾句話：『自從發起清寒教育基金以後，便有多數有志向學的苦學生因為自問與基金章程內所規定的資格不合，來函要求我在基金以外予以個人的資助。他們的志願自極可欽敬，要求也極正當，祇誤會我是一個擁有遺產的富豪，或者認我已發了財了。其實我也是個薪水階級中人，或者進款比普通薪水略好一些，但是數年來錙銖之積已盡於此，故對於惠函的諸君，除致其十二分的敬禮外，暫時只能說一句『愛莫能助』的話；不過使這清寒教育基金日漸擴大起來，却是我的志願，我必當用全力去做的。』

（完）

滬書中運會中女體將休息吃水果的時候．（塞萊開相館攝）

東京新聞事業之一斑

（東遊考察筆記）

仰荞

東京新聞事業，在世界上佔甚重要位置，足以左右世界之輿論。最著名者，如東京朝日新聞，東京日日新聞，時事新報，報知新聞，中外商業新聞等，規模宏大，尤注意於調查事業，如朝日新聞之調查部，網羅人才，靈通消息，尤為各報之冠。其內容分部以及編輯新聞，完全採用科學方法，以『消耗少效力多』為主旨。而消息之靈通，紀載之敏確，在數小時內之事實，可在一小時中記入，至堪驚人。朝日新聞所辦事業，尤有足述者：（一）調查部中就平日各種人物事業，詳細調查，分門別類，採用索引法，編號保存，每遇一件事發生，編輯部欲索取資料，則有照片，有畫片，有小史，有參攷品，可於一分鐘內隨手得到。（二）每一月之報紙，面積太大，篇幅太多，保留翻檢，頗匪易易，朝日新聞便將一月所刊之報，縮小重排，彙訂成冊，隨時發賣，俾讀者得到查檢之便利。

博士牌 "DOCTOR" FOUNTAIN-PEN T. C. H. & Co. 自來水筆

本廠出品之博士自來水筆不僅以價廉著稱且製作精緻式樣大方絕無滲漏滯塞之弊美觀耐用兼而有之行銷以來荷承各界士女爭先購用譽為舶來品之勁敵者固非倖致也歡迎外埠經理印有精美本號經理規約函索即寄

總售處

本埠　中華書局　大東書局　世界書局　華僑書局　光東書局　永安公司　先施公司　新新公司　麗華公司　國貨商場　蠶新教育用品社及各大文具店

外埠　中華書局分局　青島膠濟鐵路貨合作社　長沙羣益圖書公司　開封文化書社　杭州西冷商店　蘇州小觀林許報社

廣東路南京路西三合里　上海大中華自來水筆廠　電話七〇七七三　電報掛號三〇三四

上海最高尚之　雪園　西餐館

靜安寺路跑馬廳對過華安房子東首下層

餚饌精美　裝璜富麗
幽雅潔淨　寒暖咸宜
地點適中　交通便利
絕無喧擾　尤與衆異
座位招待　能滿尊意
西餐　茶點　味美　價廉

電話三一六一一號　華安總接線

民生巢礎

每磅貳元貳角　運費木箱在外

蠟質純淨造牌迅速為南北同志所歡迎
訂購百磅以上照價九扣樣本函索即寄
購者請函

北平南長街東河沿十五號　民生蜂場曾仙舟

（三）報中資料，除東京以外，各埠各都會另編特殊資料，所謂新鮮消息，即就報中各地新聞，替代東京新聞，如報館靜岡，則以靜岡新聞代之，報館福岡，則以福岡新聞代之，凡大都會中之特約訪員，均十分注意，雖小事亦不肯輕易放過，拍電之費，不稍吝惜。日人看報紙，上自學者，下至車夫，人人所需，閱最多者，如朝日新聞等，每日銷數在一百萬份以上，而出報之迅速，在一二小時內，可以畢事。一言一語，足令政府有所戒懼，即日本兩大政黨，亦視報紙言論為轉移，其魄力可知。記者曾在東京劇場，參與時事新報之五十年創刊紀念，計到來賓一千五百人以上，實為空前之盛典。如德川貴族院長，藤田衆議院長，陸相，文相，以及朝野要人，均出席致詞，是報為福澤諭吉所創，出版於明治十五年三月一日，最近名取氏甫主社事，此公卓然負一時衆望，議論高卓，為時推重，其持論頗公平正大，不偏不倚，而以指導社會為職責，銷數日多一日，或由此故。

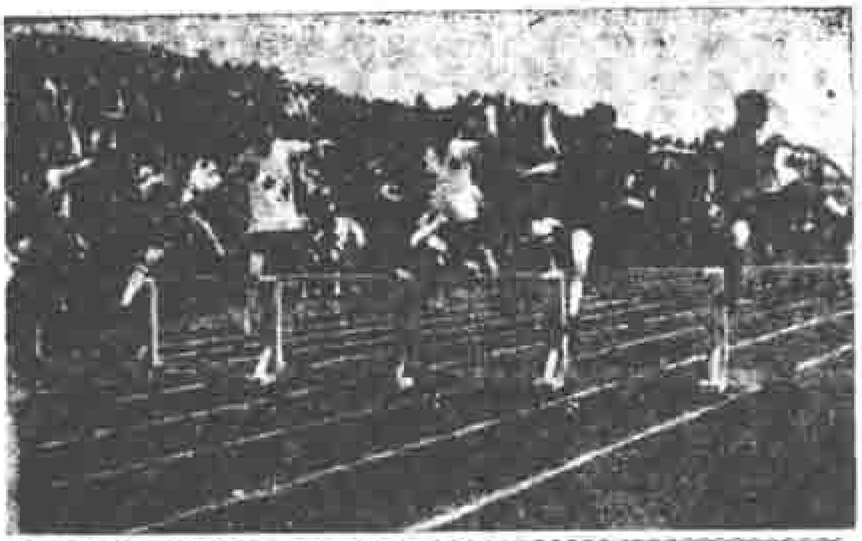

中運會女子八十米低欄決賽情形，該項女子運動在中國尚屬創舉。（一）（蓬萊照相館攝）蘇書

玆就調查所及，東京新聞紙，總數共計一九七三種。（有保證金日刊一七〇種，月出四次以上八二種，月出三次以上一〇四一種，無保證金日刊一〇四種，月出四次以上八五種，月出三次以上四九一種，（餘畧）其數目之多，足以令人咋舌，而全日本一國新聞紙總數，則有九一九一種，內日刊有一二二一種，可以與歐美媲美矣。

日本之通訊社事業

，尤特別發達，共計二十八處，以新聞聯合社，日本電報通訊社，日本聯合通訊社，日本通訊社，日本演藝通訊社，日本弘業通訊社，大日本通信社，帝國通信社等為最著名。其組織，其魄力，其消息之靈捷，均有可觀。

幽靜舒適的田園市

（法國通訊）（上）

微言

自從工業革命而後，城市更被視為物質文明的中心，尋快樂滿慾望的目的地。一般鄉下人也都紛紛的捨田野而趨城市。大都市的人口因之增加，結果以致地狹人稠，空氣污濁，許多工人因為房價高貴，為經濟所限，不得不寄居在極小極髒的住房裏，日久很容易發生傳染的疾病，於是大都市裏便發生了居住和衛生的問題。同時因為一些鄉下人都趨往城市，田野之間也有荒蕪的景象。很多理想家因此時時想方法找出兩全之策，好來解決這個問題，結果遂有『田園市』(garden city)制度的產生，經過將及百年的醞釀，於一九〇三年，第一個正式的田園市在英國的 Letchworth 實現。直到今日，田園市的設計已成市政學的一部份，大家公認是居住的理想制度。田園市的組成有以下幾個要點：（一）預先要有全部的設計；（二）大小有一定限制；（三）周圍須有農地環繞和公園的設備；（四）土地須完全為公有。現在歐美各國都有類似的設置，即日本和我國近來所叫的『新村市』的名稱，也是田園市的意義。以下是法國的一個田園市，記者曾去參觀過，現在把牠大概的情形，畧說一下。

在巴黎之北，有一個地方叫德尼 Tergnier，坐火車要兩小時可以直達。她是法國北鐵路公司的一站。在車

中國空前第一發明

震旦

雞球牌

藥沫滅火機

採用藥沫 藥無毒質 藥性持久 藥富黏性 代價低廉 輕巧靈便

開科學界之新紀元 對人體物品無損害 無死灰復燃之後患 能隔絕氧氣而火立熄 可以保無限之損失 男女老幼均能使用

震旦機器鐵工廠出品

總發行所 上海浙江路三六三號

製造廠 無錫工運橋

站附近的地方，當歐戰的時候，完全被毀，成了一片荒坵。一九一九年大戰停止，由公司備價收

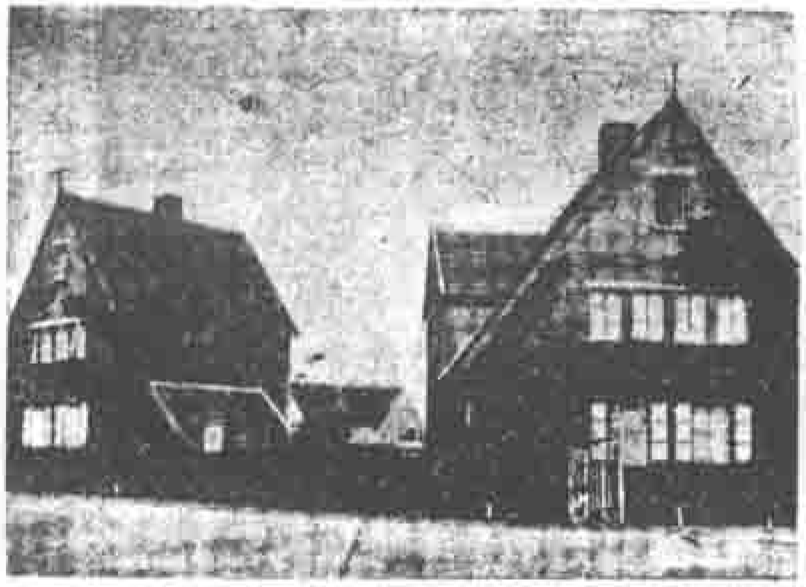

德尼田園市住宅之外觀

買了一千五百畝的荒地，按照田園市的設計，建造了很多所住宅，以極廉的房價，專租給本公司的職工住用。經過歷年的添造，現在計有鐵筋洋灰料的住宅九百四十所，木料的住宅三百所。全市分成三個大中心，所有的建築，都圍繞在牠們的左右。裏邊的走路，分成幹路和次要路，馬路中間都用碎石砂土鋪砌而成，兩旁便道，都栽有樹木，馬路之下設有暗溝，路樹的中間加雜了些路燈，這樣雖然沒有像大城市瀝青馬路的光潤美觀，但是因為車馬的稀少，沒有塵埃，所以走起來，還覺整齊簡素。因為市廛距離不遠，多以脚路車代步，很少看見汽車的來往。在市之北，有公園一處，樹木雖不很多，但是滿地叢草青青，陪襯着幾條小溪，一個茅亭和幾個石桌石櫈，也是以做散步之用。市之西，有空場一塊，裏邊陳設運動器械，和各類球場，做為居民游戲之用。市之東，臨火車站，是本市居民，每日去做工所必經之路。

市內的住宅，多是兩所，三所以至四所成為一組，各有大門一個，周圍界以鐵絲，補以短樹，當做圍牆。每所住宅，多是四間，三間做寢房，一間做為公用（客廳，食堂等），其他如廁所，廚房等小間，也應有盡有。至於人口較多的家庭，也有五間至六間的。公司裏一些較高職員的住宅，除去寢房之外，多添了一間客廳，一間食堂，一間澡房。每所住宅供給有電燈，自來水，地溝，以及廚房的用具。屋子的外邊，都有一塊空地，周圍有幾棵較高的樹，中間種着些顏色不同的花草，或是一些精緻的蔬菜，來點綴這小小的住宅，使牠更多些生氣。當着風和日暖的時候，陽光射在大的玻璃窗上，頗使室內益發的溫和舒適。每所住宅的建築費用，從二萬五千佛郎到三萬佛郎，租金每月不過六十七佛郎（以現在市價合成中國銀圓只十一圓），可謂便宜之至。全市的人口約有四千餘人。

新華信託儲蓄銀行

創辦

人壽儲金

寓保險於儲蓄

使君

既壽且富

章程個人團体咸備

國立中央大學

地理雜誌

四卷二期出版

本刊由地理學系諸教授擔任撰述內容豐富材料新穎凡研究地理學社會科學自然科學以及充各級學校地理教師者均不可不備定價每册大洋一角二分預定全年六册連郵五角九分(國外加郵費三角九分)定購處南京中央大學地理學系代售處京內外各大書局

附告

本雜誌二三卷全卷尚有存書合購連郵費大洋一元五角地理叢刊七種合購連郵計大洋四角五分又本期附圖特多零售每册一角五分預定全年者價仍舊

津門雜識（天津通訊）

汪慕廬

在下爲了衣食的驅使，家累的壓迫，不遠數千里，從上海趕到天津，流光如駛，不知不覺已經一個月了。這一月中，無論耳內所聞，目中所見，以及生活上的種種，都感覺得和南方——尤其是上海——截然不同，正好像劉姥姥踏進了大觀園，處處希奇。現在姑把他縷述於次，以博讀者諸君一粲。

男子的衣服和南方並無差別，不過北方人崇尚樸素，大都是穿布的，布的顏色則以深青和灰黑爲多。女子的衣服可分三種：時髦的，普通的，和老式的。時髦的衣服和上海的新裝旗袍相彷，不過式樣都是細長的，下擺幾乎拖到地上，袖子罩過脈腕，袖口和腰身皆極窄狹；走路時嬝嬝娜娜，極似風擺楊柳，很能表示出她們的人體美和曲線美來。那最時髦的幾個，又在旗袍外罩一件單或夾的大衣；大衣的袖子和腰身亦極狹窄，下擺則僅與雙膝相齊，活像前清時所穿的箭衣，外套，馬蹄袖（編者按，上海近來也有這個現象）。這種大衣的質料都是舶來品的花呢和嗶嘰，顏色以淺灰淡青爲多；據說一件大衣僅須七八尺的材料，而代價却非五十圓不可；這種消費教吾們爲指大鷄了，實在覺得是十分可驚的。普通的衣服也以旗袍爲多，不過式樣不甚新穎，材料不甚考究。老式的衣服便是上襖下褲，這種裝束大都是年老婦女穿的，式樣與南方無甚異別；不過有一件特別的地方，她們的褲子都是開着叉兒，穿了要紮脚管的，恰好似吾們在南方所見的江北婦女的裝束一樣。此外女扮男裝的亦很不少，但大都爲北班妓女及鼓姬，尋常

哈埠運動女健將。左行下向上：蕭淑貞，王淵，孫桂雲。右行：劉靜貞，吳梅仙。

初中一二年級適用書目

書名	著譯者	價格
月的話	安徒生著 趙景深譯	實價三角
雪后	安徒生著 [illegible]譯	四角五分
續愛的教育	孟德格查著 夏丏尊譯	實價八角
寶島	史蒂文生著 顧均正譯	一元五角
幸福的船	愛羅先珂著 丏尊等譯	實價八角
歐洲的傳說	松村武雄著 鍾子岩譯	實價九角
水孩	金斯萊著 [illegible]等譯	在排校中
奇書	霍桑著 顧均正譯	在排校中

上海開明書店發行

德園家禽專科學校招生

本校應時代之需求用最新的方法函授養鷄

章程函索即寄

校址 上海江灣德園路

Standard Poultry School
Kiangwan, Shanghai, China

胃病新藥

生生片

每瓶大洋五角，郵費加一

家庭製藥社出品

法租界打鐵浜永安里十八號各埠藥房均有經售

生活

本刊廣告，每期每方吋一圓五角，長期及優越地位另議，詳章函索即寄。

婦女是絕對不穿的。

天津的租界雖較上海爲多，但市面不及上海來得鬧熱，馬路上來往的車輛沒有上海那麼多；所以行走時並不覺得困難和危險。代步的東西如汽車，洋車，馬車，電車，長途汽車等，亦應有盡有；不過有些地方和南方不同：如電車外表銹舊，內容汚濁，車輛不分頭二等，車門均用木質或嵌玻璃的拉推門，賣票和司機皆不穿號衣，僅在衣襟上掛一銅質徽章。洋車則不稱『黃包車』，而稱『膠皮車』，式樣略似上海之包車，座身極小；最特別者，這種車夫在冷天均穿長衣，四季皆着鞋襪，並且個個認識幾個字；還有一種好處，他們並不像上海黃包車夫一般的喜歡硬敲竹槓。在上海地方，譬如你要到西面去，因爲不認識路道，走到了東面；那時你若雇起車來，那個車夫見你走錯了路道，一定要獅子大開口。當你『洋盤』而躊尉慣了；在此地則不然，不但不敲你的竹槓，就使價錢講不成，他也肯指點你路徑，教你走到西面去。這大概是讀過幾個字，知道一些『道德觀念』的道理吧？這樣看來，中國的教育普及，怎樣再可遲緩呢！

娛樂場除影戲院，京戲院，遊藝場外，尚有落子館，即專唱各種大鼓書的。京戲場除幾家專唱髦兒戲的外，其他如北洋，春和，明星等諸大戲院，並不專演一門；有時唱京戲，有時映電影，亦有同時京戲和電影並演的。這種大戲院向北平邀角至津，他的開演期大概不過四五天，座位是要預先買票臨時對號入座的，票價視藝員的聲譽爲標準，並不一定；例如，楊小樓座價三圓五角，梅蘭芳三圓五角，程艷秋二圓五角或三圓，尚小雲二圓或二圓五角，朱琴心李萬春一圓二或一圓六角，馬連良一圓六角或二圓；此種票價在表面上看來，似乎亦很昂貴，和上海不相上下；但有一層，此地戲院中除票價外，絕無其他花費，不像上海戲館，有了明定的『手巾小賬』，還有例外的案目另賞及一切無謂的費用。

娛樂場和酒菜館十九雇有女子招待照料顧客；酒菜館的門前，且掛有『本館特聘女子招待』的臨時招牌！這種女招待有老，有小，有妍，有醜；老的有三十多年紀的，小的有十三四歲的，漂亮的有打扮得和電影明星舞女一般的，難看的有裝束得像南方鄉下小大姐一般的；爭妍鬭麗，煞是怪異！竟有好許多顧客專爲了她們而去吃菜聽戲看電影的；那一般守舊而不用女招待的娛樂場和酒菜館，生意竟被雇用女招待的幾家搶奪一盡；職是之故，女招待的豔聞趣屑，層出不窮，到處可聞，爲各小報增添材料推廣銷數不少。最刺耳的，一般賣報的報販沿路叫賣時，不是喊着：『看女招待捉姦的新聞！』便是喊着：『看女招待軋姘頭的笑話！』哄人買他的報紙。

二十，四，三十。

讀人文月刊

如得開發智識寶藏之鎖鑰

第二卷第三期已出版
全年十二期連郵費二元
半年六期連郵費一元
國外全年連郵費三元

總發行所 上海辣斐德路亞爾培路西首小學校路一號人文編輯所

本刊除注意現代史料每期登載有系統之著作外並有最近一百餘種重要雜誌要目索引包含各科學術爲學者著書立說青年作文所必需之參考品

代理處 生活週刊社書報代辦部 文明書局 新月書店 ……

代售處 商務印書館

最好的強身法

王懷琪編

八段錦

分級本：定價五角
修正本：定價四角

寄售處 商務印書館 文明書局 大東書局 生活週刊書報代辦部

五洲美容霜

國產妙品

滋潤肌膚
美麗容顏
日常搽用
可免酒刺
斑點等患

上海五洲大藥房發行

亞歐道中見聞

（歐行零片）　丁而漢

由滿洲里赴歐的快車，有星期一，四，六，三次；我們搭的是星期六下午的一次。

滿洲里車站有中俄兩國的稅關檢查旅客的行李。俄關並特別注意於旅客所帶錢幣，嚴禁紙盧布的帶入。驗查箱篋倒不甚嚴；新定一種辦法，如大箱等中途並不需用，可由俄關上鎖——用細蘇繩捆箱一圈，加鉛鑲扣住，沿途不准開啓，直到西出俄境，可以不必查驗，雙方均省麻煩，倒是一個良策。

車開駛後，約二十分鐘，至十三里，有俄警上車，檢驗護照，及換盧布等，蓋已入俄境了。此後車每天向西駛行，人離祖國，亦一天比一天的遠去。但是飲食如恆，起居如恆，和在國內旅行相彷，不過冰天雪地，但見異類。

沿線停車站，不下一百有餘，較大的有停至三十分鐘。和友人下車散步，但覺道路泥濘，地滑難行。俄人多衣服襤褸面目黧黑，求如所謂『尖頭曼』（Gentleman）者，未得一人。站上亦有飯堂，但只有黑麵包和蘿蔔湯，價亦殊昂。

車行四無垠涯的西伯利亞，國內友人多以單調為代憂。其實並不，我們旅程八日，差不多每天都在龐大的森林之中。一帶濃密，青蔥可愛，和遍地的積雪相映，誠一幅天然美景，只覺得特有風趣，早已忘記自己是在異國的絕境。林木幾盡為松樹與白楊兩種，白楊枝葉盡落，益見青松之茂。沿途已砍木料，堆積如山，大小屋宇，亦都是木建。回憶國內森林日少，童山濯濯，能不嫉妒蘇俄的無盡木源？

徵求有志服務於電氣工程之職員

（資格）高中或同等學校畢業年在二十歲以上如曾服務於電氣工程一二年者尤為合格待遇每月自二十元至四十元以各人之程度及經驗而定膳宿供給

（手續）應徵者請開具履歷併附四寸半身照片一張寄生活週刊社一號信箱轉交合則函約面談

啓文絲織廠

◆大減價◆

—壹個月—

絲織　高尚禮品　美化裝璜

—目錄樣張，承索郎奉—

美術風景．五彩花卉．名人照像．古今字畫．

—最低價格，每幅二角許—

發行所　上海虹口蓬路南　杭州大世界對面

郵售部　上海西門淘沙場

（啟20）

自由農場　地址　上海康腦脫路一六八號

A字消毒牛奶　電話　三〇四三〇

國醫　何公度

診所上海霞飛路呂宋路口五鳳里

門診一元二角　出診四元四角

眞美善書店最近重版書

再版　孽海花三編

東亞病夫著　定價四角

本書包羅數十年來新舊人物的歷史，顯現整個時期的怪象，識盡社會政治的變遷；是史學社會學的參考書，是文學修辭學的根據地，先出一二兩編，行銷兩年，深得社會之歡迎，文壇之讚美，三編繼於本年二月中出版，未及三個月，即已售罄，今再版出書，購者從速。

三版　女作家號

張若谷編　實價八角

本號都二十餘萬言，包含女作家三十餘人，如冰心綠漪廬隱學昭白薇昌英雪林等知名之代表作，每篇冠以作家自己相片。又用銅版精印女畫家及女影刻家之作品及相片十餘幅，出版以來，轟動文壇，今已三版，價值可見。

門市部（附設上海四馬路中市新月書店內）

批發部　函購部（上海靜安寺路小沙渡路松濟里七號）

生活週刊社及各大書局均有代售

江南男女健兒一瞥

江南大學第五屆田徑運動於五月十四日在光華大學新闢運動場開幕，到中央，大夏，交通，復旦，中公，暨南，光華七校男女選手一百八十餘人，極盛一時，此爲中大男女選手及指導員攝影。（王開攝）

七大學田徑運動會，女子五十米終點情形，第一名沈芳夏（中央），第二名曾冬（暨大），第三名鄧名尚（暨大），第四名方綿探（中央），成績七秒九。（王開攝）

左爲跳遠第一吳若僅女士（中央）。上爲五十米百米第一沈芳夏女士（中央）。（王開攝）

七大學總分

男田部

中央第一	二〇分
光華第二	一六分
暨南第三	一四分
交通第四	一三分
復旦第五	八分
大夏第六	六分
中公背榜	無分

男徑部

暨南第一	二五分
中央第二	二四分
復旦第三	一三分
中公第四	一〇分
光華第五	九分
交通第六	五分
大夏第七	二分

女子部

中央第一	四六分
暨南第二	二七分
大夏第三	一三分
交通第四	一分
中公光華	按兵不動

公開組

大夏第一	三七分
中央第二	九分
復旦第三	四分
中央第三	四分

上海華人十二英里公開競走，加入者二三五人，於五月十七晨舉行，沿途有蜜于萬千人及法捕房特派巡捕照料。

上圖為點名時情形，下右第一凌賢榮（一點五十三分三十二秒），左第二浦鳳（一點五十三分三十八秒），圓圖為凌君將達終點時情形。（均蓬萊金鑑傳攝）

鷄

▲本社應時代需求用最新方法函授養鷄

章程函索即寄

▲養鷄雜誌 ●已發刊三年

全年十二冊 壹元（國外加四）

上海江灣北浦橋8三號 中國養鷄學社

CHINA POULTRY INSTITUTE
KIANGWAN, SHANGHAI, CHINA.

景山書社

北平景山東街十七號（書目及代售書目函索即寄）

▲古史辨	顧頡剛著	一元二角
▲古史辨第二冊	顧頡剛著	一元四角
▲諸子辨	顧頡剛標點	二角五分
▲子畧	顧頡剛標點	三角五分
▲國學月刊第一卷彙編	述學社	八角
▲國學月刊第二卷彙編	述學社	一元
▲論文雜記	劉師培著	三角
▲浮生六記	清沈三白	二角五分
▲國學月報第二卷	述學社	每冊一角
▲國學月報王靜安專號	述學社	四角
▲四部正譌	顧頡剛校	三角
▲文品彙鈔	郭紹虞校	三角
▲社會學上之文化論	孫本文著	六角
▲國內幾個社會問題討論	許仕廉著	一元二角
▲詩疑	宋王柏著	二角五分
▲玉君	楊振聲著	五角
▲中國文學概論	陳彬龢譯	三角五分
▲三訂國學用書撮要	李笠著	五角
▲陶菴夢憶	明張岱著	五角
▲聊齋白話韻文	羅松齡著	五角
▲水經注寫景文鈔	范文瀾編	五角
▲治學方法與材料及其他	定生編	四角
▲詩人之器	楊丙辰譯	八角五分
▲佛西論劇	熊佛西著	五角五分
▲張玉田詞集	馮沅君編	一元二角
▲四六叢話敘論	明孫梅著	二角五分
▲人間詞話	王國維著	二角
▲西行日記	陳萬里著	八角
▲中國文字學	顧東生編	三角五分
▲古今偽書考	姚際恆著	四角

上海開明光華現代新月華通眞美善南強及全國各大書店代售

向北平本社或蘇州十梓坊壹貳四號蘇州出版社函購者郵票通用暫不加

立鶴牌

中華琺瑯廠股份有限公司 立鶴商標

CHUNG HWA ENAMEL CO. LTD.

面盆

清潔 美麗 耐用 便當

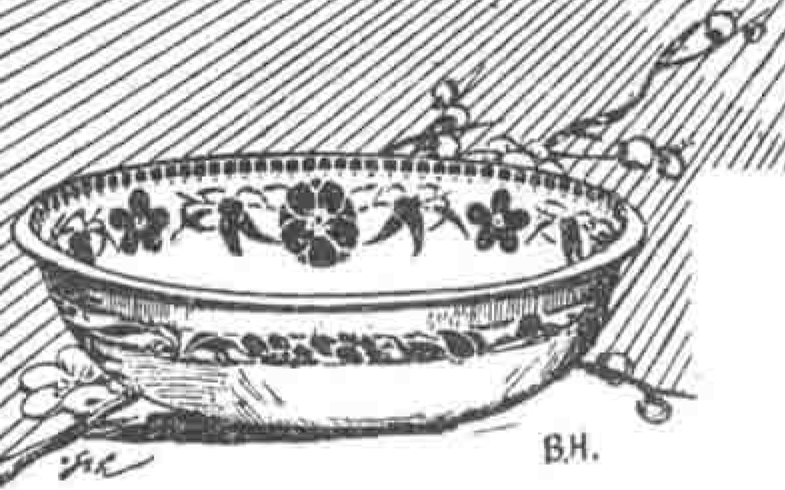

中華琺瑯廠出品

總公司 上海小西門外

總發行所 上海老北門大街

上海門市部 尚文路蓬萊市場 南京路國貨商場

漢口發行所 堤口正街

瀋陽發行所 鼓樓前

南京發行所 淮清橋東

杭州發行所 延齡大馬路

精製搪瓷器皿

承定門牌招牌

長生飯後片

滋補虛弱
預防疾病
消氣化食
止痛解悶
每飯後服
康健長生

是你的護士醫生
自幼至老的良友
居家旅行不可少
能却病延年益壽

本廠羅科學之眞理及歐美許多醫師藥師，用盡了腦力半月以金錢，監製此人類不可少之長生飯後片；此長生飯後片乃人生必需服之妙藥；凡身體虛弱而欲預防疾病，又有身體素來柔弱而希望身體康健，以及講求衛生者，切不可不備，且不可須臾離也。

吾人在世，無論男女老少，或居家，或旅行，偶一不慎，即有疾病困身；然而偶患小恙，若去請醫生，服藥，要毀多少金錢，多少工夫與麻煩；況有藥不對症，則輕病變爲重症；若不請醫生服藥，亦非善後辦法，其最妥當最快捷者，即服此長生飯後片；有能居家者常藏長生飯後片，旅行者身帶長生飯後片，覺得稍不舒服，即服此長生飯後片，則可化大病爲小病，化小病爲無病，男女老幼，四季咸宜，常服此藥，長生之秘訣得矣。

此長生飯後片，既能彌病患於無形，消疾病於未發，所謂眞醫治未病是也。

此片有壯補消化之功，能除一切消化不良之症，服後即能寬胸利氣，且激發胃腸，使食物易於消化，而得滋養之原質，茲將其功用略述如左：

凡嬰兒腹痛，食停，便閉，吐瀉，寒熱，全夜啼哭，出牙諸病者，服之均可得着痊癒及達到目的之快樂。

凡孩童歲餘，面黃肌瘦，乏力行走，懶常提抱，不愛玩耍，終日啼哭，不欲飯食，祇喫糖果，以及多變不化等症，服此長生飯後片，即愛飯食；所有各病均可解除；常服長生飯後片，身體即可漸肥，成爲美童，活潑非常。

凡自知乏力，疾病時作，頭痛眼倦，肝火上升，身覺寒熱，心煩意亂，腰疼背痛，口苦舌乾，胸腹氣悶，日不思飯，夜不成眠，以及胸腹絞痛者，服此長生飯後片，以上諸病即能立刻解除。

凡胸腹滿脹，心反欲嘔，口吐清水，或酸或苦，酒醉飯飽，頭昏目眩，胸腹絞痛，難過非凡者，服此長生飯後片，疼痛立能止除，胸腹立能舒服，醉飽即能和平，四肢即能暢快矣。

凡有肝胃氣痛，不論新老　服他藥不斷，或不能斷根者，請服此長生飯後片，色可得圓滿之結果。

若婦女胃口不開，年老脾虛胃滯，飲食減少，或停食脹飽，坐臥不安，以及不思飲食者，若常服此長生飯後片，無飯前或飯後服若干片，其效果之美滿，實出意想之外。

凡食物中毒，如食不熟之水果，腐敗之肉類，含菌之菜蔬與飲料；以及中蟹，鱉，蛤，蚌，香蕈等毒者，若服此長生飯後片，均可逐漸解治之。

凡病後元氣未復，或是先天不足，後天失調，身體瘦弱，面色萎黃，血液虧損，以及精神疲乏，服此長生飯後片，則肌肉豐富，精神充足，定能反虛弱爲康健，變瘦黃爲肥白，其滋養之雄厚，功效之偉大，實出意料，尚望諸君試服，藥爲介紹之籌。

氣，怒，哀，鬱，致病之由，偶或有之，非常害生，宜隨即服此長生飯後片，定可得未雨綢繆之功效。

凡爲貪食冰淇淋，荷蘭水，西瓜，以及冷麵，而發生肚痛，嘔吐與痢疾等症者，不知凡幾；甚而有傷及性命者，亦時有所聞；若食後，或覺得一點不舒服時，須服或大服此長生飯後片，定可預先遏滅諸症，保能轉危爲安焉。

以上所述，不過大略，凡服之者，請臨時應變可也。

服法：嬰孩服半片至一片，孩童服一片至三片，研碎成末，調開水灌服，十歲以上可服二片至五片，十六歲以上服三片至六片，均用茶水吞服，服後隔一刻鐘不癒，可以再服，多寡如前。

荷蒙批購格外從廉。

經售處各埠大藥房及各大商店。

總發行所　上海北四川路寶樂安路對過餘慶坊內　科達西藥廠

門市部　上海英租界六馬路東新舞臺電車站旁　科達西藥房

每週大事記

自五月十四日(星期四)至五月二十日(星期三)

記者

國內

◎孫科發表時局兩電　孫科自稱病避滬後，曾於十四日發表粵事兩要電：(一)致蔣徵(五日)電，略謂『自胡案發生，滬海疑駭，粵變之起，早有所聞，當即直告庸之，託其轉陳，冀公能審法愼弭，乃未蒙惜納。昨鐵兄蒞滬，轉示尊旨，謂對粵事決從黨中解決，不用軍事政治手段，並以科與黨關係至深，於危急關頭，不當消極相督責，關命之下，赧玖何似，敢將愚陋爲公陳之。展公兩年來夙夜匪懈，毅力黨國，輔公以完成總理未竟之業，凡在同志，咸共聞見，時有所見互異，展公抗爽直陳，或多逆耳，亦緣愛黨愛公而出。若謂稍存携異，必有千萬同志，願以千萬身家性命相保，乃無端積毀銷骨，公未明察，遽有過舉，親厚之痛，夫何可言！讀四監委宣言，誠不無過當，然動機完全爲展公抱不平而起，一時憤激，情有可原。科意今日第一急着，即在先復展公之完全自由，則後此各事，自易解決，倘蒙察納，則奔走斡旋之勞，苟有驅策，不敢辭也。』(二)致古陳等灰(八日)電，略謂『支(四日)鐵城兄啣介命蒞滬，謂介公對粵事決從黨內解決，不使牽入軍事政治範圍，並囑科出入斡旋，當於微復一電，勸先復展公自由。今日介公復託稚暉石曾靜江庸之諸公賚復手函，閱紙求革命有益，黨國鞏固，同志嘉言，均可接納，並承稚公等以五人聯名致勸兄魚(六日)電及展公致兩兄親擬電稿相示，展公公忠爲黨，曠代無儔，勸勿以渠一人引起糾紛，重苦人民，語重心長，讀之泣下。弟擬隨稚石靜庸諸公入都，向介公直陳，務獲先復展公自由，然後更與諸同志從長計議彼此相安之道，務乞兄等在粵力持靜默，安定人心，勿使時局急趨橫決，至難收拾。』十九日訊，孫氏電中所謂『擬隨』尚未實行，吳稚暉氏復於十八日晨偕中委張靜江李石曾兩氏來滬，以期再與孫氏作第二次之商榷，俾粵事不至擴大而得和平解決云。又據電通十八日南訊，謂當晨該社記者往訪胡漢民氏，要求面會，授家人以名片，家人謂胡確在家，惟不與新聞記者會見，該記者將出門時，抬頭一望，適與樓上胡氏之視線相合，僅隔一玻璃，胡氏點頭微笑，向內而去。

◎[illegible]加入的消息　吳鐵城十九日來滬訪孫科磋商對粵和平解決辦法，並勸孫電粵阻組軍政府，聞此次會商結果有相當進步。據吳言，胡漢民頗擬出洋考察，中央尚未核准，關於廣東問題，中央現正設法採用政治解決辦法，從事解釋各方誤會云。楊樹莊等全體海軍將領通電擁護統一有『國議告成之日，正邦基奠定之時，誠宜擁護和平，進行建設』等語。

◎國民會議閉幕　國民會議於十七日晨九時行閉幕禮，由主席團戴傳賢致閉幕詞後，國府主席蔣中正致詞，要點如下：(一)鞏固統一，與尊崇法治，(二)確認民生爲建國之首要，(三)培養民族之毅力，(四)推進教育之設施，(五)安定地方秩序，(六)完成地方自治。末謂『此次國民會議之後，國家之政治已入一新階段。總理昔日在北上宣言中說明國民會議之意義，諄諄以國民自決其命運自擇其需要爲言，而歸結於國民之覺悟與奮鬪。自今以往，國家之建設與復興，既已共定必循之步驟，按諸知難行易之訓，唯在吾國民之艱苦力行，語有之，作始也簡，將畢也鉅，數載以來，國事之艱危至矣，而民族內在之生氣，則常蓬勃發露而不可掩，由磨厲而進光。

佛山運動大會乒乓比賽
亦用連環牌03號
國際標準乒乓球

連環牌國際標準乒乓球　出品以來　風靡全國
風行　惟廣東方面　因其向來所用者　爲與101雙牌
相似之英國球　其質較硬　色赤帶黃　故一時不易
改變　尚未普遍採用　但將來如欲參加國際比賽或
與別省同志比賽者　勢非急速改用合於國際標準之
乒乓球不可　否則必將感覺極大之困難　現廣東全
省運動大會及佛山運動大會之乒乓比賽　已採用連
環牌標準球　當能引起全省各埠乒乓家之注意也

明。，從奮鬭以求生路，此爲今日國民共有之職責』云云。

◎張學良通電維護統一　副司令張學良氏於十七日領銜通電維護統一，並由東北四省將領聯署，略謂『邇者內亂底平，完成統一，而先總理夙所期盼之國民會議亦已如期舉行，觀夫各方代表踴躍與會之精神，足爲全國民衆迫切望治之表現，矧際此破壞之時期已過，建設之需要方殷，環顧閭閻，瘡痍滿目，庶政待舉，經緯萬端，此正地方休養生息之日，亦即國人臥薪嘗膽之秋，果從此上下一心，斯富強無難徐致，何圖不幸之事又復發自粵中，遠道聞之，曷勝駭愕，回念先總理手創共和，備嘗險阻，益以已往諸先烈前仆後繼，不惜膏血原野，始克奠安宇內，樹此邦基，我輩效忠黨國，方維持擁護之不暇，豈宜再啓釁端，自促國脈？況彼此均屬同志，尤貴和衷，縱或有政見之偶殊，正無妨從容以商略，所冀速弭小忿，力遏感情，以黨國爲前提，期艱危之共濟。否則自拚孤注，弱爲厲階，必至失足一時，噬臍無及。倘因此而引起戰役，則荼毒生靈，破壞統一，竊以爲愛國愛身者必不出此』云云。

讀者注意

本期本刊增有漫畫能見插圖一頁半，因係臨時加入，不及排列頁數，倘有遺漏，請向書報者擷補。

國際

◎工人中的甘地主義　日本染織公司之罷工爭端，因十四晝夜在煙囪上實行拚死主義之千葉而終於五月十四日由工人獲得最後勝利而解決。千葉爲年僅十九歲之一工人，憤工潮之未得解決，乃爬上煙囪頂，情願凍餓而死，實行其所謂空中示威，雖爲風雨所困，亦不爲動，十一日已氣息奄奄，十二日雨仍不止，生死可慮，致予全國國民以絕大之刺激，爭議團員受警察勸告，冒傾盆大雨爬至煙囪之頂力勸下降，千葉顏色蒼白，言非俟爭議解決，斷不下降，即爲迷勸爲死，亦所甘心。直至十四日有人携調解之正式合同登煙囪向其朗誦一過，千葉認爲滿意，始允由人扶入籃中，用繩縋下，體雖甚弱，神志尚清，觀者皆熱烈歡呼，懸十五分鐘，籃始及地，即舁往醫院療治。此稱爲大衆謀幸福之犧牲勇氣，殊不愧甘地之同志。

再版 **讀者信箱外集** 第一輯

精裝一册　掛號　國內　八分
實價四角　寄費　國外　三角二分

生活週刊社發行

一個女子戀愛的時候

（一〇四）

笑世意譯

尼爾又現出那樣不高興的樣子，貞麗淡然的問他道：『你肯到我的旅舍裏去走一趟嗎？』

尼爾賭氣着回答道：『我不去，我已夠受用了！……但是我可以和你同乘汽車，等到這輛車經過我的工作藝術室時，我可以下來。』他說到末了幾句話時，自恨未能完全藐貞麗於不理，嘴裏雖說着不陪她回到旅舍去，却要和她同乘汽車到自己的工作藝術室，他所以如此不澈底者，實亦出於不能自已。他其初打算來迎接貞麗時，原仍疑心她對他的愛情已淡，可是不由自主的跑來看她，仍由於不自主的捨不得她。他來到碼頭時，原來只想淡淡的去見她，但一見她的當兒，又不自禁的現出熱烈的狀態來。後聽見貞麗說本不料他會來的，他又冷了半截，恨不得拔起脚來就跑，但又捨不得跑開。他拒絕陪送貞麗到旅舍去，是一種賭氣的行爲，頗覺自豪。但又捨不得全拒，自願陪同乘着汽車到自己的工作藝術室爲止！

貞麗在此時的心理也是暗自驚喜與暗自煩悶紛集而來。她暗自驚喜，因爲她雖把尼爾丟在她的情敵的重圍裏，他居然肯來迎接，可見他的愛情確是始終未變；但是她因父債未償，前途荊棘正多，一切不能和他明說，又覺得無限的煩悶。但無論如何，到了這個時候，無論尼爾有什麽話，或有什麽行爲，有一點却爲貞麗所深信不疑的，便是她深信尼爾是始終愛她的，不然，當他伸出膀臂來擁抱她的時候，決不至於有那樣熱烈的表示。但此種欣悅異常的情緒，只有貞麗自己知道，在尼爾却完全不覺得，不但不覺得，他反以爲貞麗對他是完全冷淡的，是完全不關心的，和她接吻時簡直是做她所不願做的事情。

他們倆坐在汽車裏好像泥菩薩一樣，彼此默無一言。貞麗心裏還以爲到了尼爾藝術工作室門口時，他也許要請她下車進去坐一會兒，這件事在貞麗可以算是心所希望而又是心所畏懼的。但後來到了那個地方，尼爾並未請她進去，僅僅自己走下了車，把車門隨手關上，對她微微頷首，讓她的車子向前駛去。此時貞麗有如萬箭鑽心，其精神上的痛苦，莫可名狀。她爲着丁恩的要挾，欲保全老父身後令名，有不得不嫁他之勢，此種消息如令尼爾知道，他精神上的打擊，不言可知，貞麗所以肝腸寸斷，寧自飲泣吞聲而不忍明告尼爾者以此，但在事實上雖未明告尼爾，而在悶葫蘆中的尼爾，其所受之精神苦痛，實亦未見其減損。她於無法之中想出一個嘗試的辦法，即設法乘愛貞

新月月刊

第三卷第七期要目

在上海（四十自述的第四章）
平等的呼籲
長方箱
陰霾
湖上
奇人史文朋
論
詩：供一瓶　一隻野獸　落葉　告訴你
零星：人權不能留在約法裏　通訊　書報春秋（二則）

胡適　羅隆基　吾廬譯　何家槐　周樂子譯　儲安平　陳夢家　方瑋德　方令孺　孫毓棠　金增嘏　全增嘏　沈有乾

價目：零售大洋六角　半年一元六角　全年三元　國外另加郵費全年二元　半年一元　香港澳門全年一元

新月書店發行　生活週刊社經售

治痔聖藥 痔彩草

每盒二元　每打廿元

上海石路新昔慶里天濟醫室發行

詳細說明書函索即寄

謹防假冒

皓齒

『誰爲發皓齒』，『容華若桃李』之南國佳人，如果天天用口光牌牙刷擦牙，牙齒自然潔皓矣。時俗薄朱顏，有恃無恐也。每把自一角起至六角止。脫毛包換。

總行 上海大新街五十六號　支行 上海東新橋海口路

納翰離開紐約幾個月，讓癡情集注於尼爾的珠莉得大顯神通的機會，倘若尼爾集為所動而兩人得成眷屬，則貞麗自思庶不至因己身而使尼爾由失戀以致一蹶不振。但是這幾個月她是白費工夫的，因為尼爾在這幾個月特別感到苦痛。

貞麗到了旅舍之後，一切行李都未安置妥當，就聽見有人叩她的房門，她開門之後，忽見珠莉立在門外。貞麗正在詫異而未及開口的當兒，珠莉已先自開口說道：『我知道如此忽促間來看你是很冒昧的，但我所以要趕來看你，因為要在你未見着尼爾之前，我先要和你談一談。』

貞麗退一步把門拉開讓她進來。珠莉進來之後，把帽子取下往櫥上一擲，按按她的頭髮，把身體向那個房間裏所僅有的最舒服的一張沙發上一擲坐下。珠莉之來，貞麗已猜着她一定有很重要的目的，否則她們兩人處於不兩立的地位，她用不着來訪問貞麗的。貞麗是個很靈敏的女子，聽珠莉頭幾句話的口氣，決意不把剛纔見過尼爾的事實告訴她。

珠莉坐下停了一會兒便開口說道：『我知道尼爾未曾寫過一信給你，告訴你一切情形。自從你動身作南方旅行之後，此間情形大變了。』珠莉此來究竟何為，且待下回分解。

五彩花鐵罐盒製造專家

本廠印製各種罐匣之特色

繪樣新穎　製印精美　工巧料固　鮮麗勤人　整齊價廉　出貨迅速

美觀　堅固　耐用　價廉

營業部　上海江西路一二一號　電話一六一五八四號

製造廠　上海華德路九六五號　電話五〇四八四號

科學的國產藥　利服爾　最補血且防疫

此物全係猪羊等臟腑之精英，非但善補血虧，且逢傳染病使及，如服者血液中，即能旺生「免疫體」以抵抗病毒。蓋時習俗，如遇瘟疫流行，輒以之作膳飼兒，以冀避免。誰參本草，至謂能殺癆蟲。今新法試驗，乃知能促免疫體之旺盛產生，不過習俗，殊不知須生食耳。此物遇腎病，兼能利尿。遇高血壓，能下降（血壓過高，恐有中風之虞）無批無礙，在補血劑中，為最妥矣。每大瓶僅售二元四角，成人約可服八九日。比之外貨廉甚，且又研究改良為　服者樂之，由郵購，亦可寄。

上海南市虹橋西首　福康西藥店發行

國產搪瓷營業所

精製各種　搪瓷招牌

花樣新穎　美觀耐用

總所　上海愛多亞路二十四號　電話

科達西藥廠

科達麥精魚肝油

預防疾病　肥體增血　建立發育　救弱嫩廣

治療肺癆　補腦健骨　永久康健　固牙駐顏

門市部　上海六馬路東新橋電車站旁　科達西藥房

上海北四川路安慶路口

欲知上海標準時間

請打電話一四一五一〇　一四一〇五三號　當即答覆

（每日上午八時至下午六時止）

精工修理時計　修後保用一年準確

總行　上海南京路　分行

信箱

饒有佳趣

片冰

韜奮先生：屢次看到貴報的信箱，屢次引起我不少的興趣；尤其是看到先生關於社交問題的答覆。如今我在腦海中有一件不能遽下決斷的事，擬請先生指敎，茲不揣冒味，畧述如下：

我本來是一個樂天分子，生性好似一向是渾渾噩噩，對於社交問題，並無甚麽感覺。雖然環境告訴我：在這世紀中，男女交友誠然是『司空見慣』的事；但我却慣於孤獨，並不感到追求的必需。現在想來，大概祇因當時沒有找到適當的愜意的對象罷！

自從去年寒假起，愧汗地說：我也居然『解放』了。由一位老友F君替我介紹他的姊姊，實則確切一些說：也並未經過介紹的手續，因爲我時常到F君的家裏去玩，照例，也時時遇見她，不過以前不大講話就是了，自此以後，我們便時相閒談，她也十分『摩登』，並不見了男子感到羞澀，因爲她畢竟是和我受同等敎育的人，現在某大學念書，而且所念的也正和我是『同志』——政治學系——這樣，我們便漸漸熟識了，也開始通起信來了。

今年一月，我們都由假滿別了故鄉來海上繼續讀書，彼此的學校，雖各處極區，非常遼遠；然而我總不怕跋涉，時時往訪，大概總共去過三四次，每次我總覺得她很慇懃招待，而且每次她表示岸然的態度，這點，使我尤其崇信她的高尚的人格，決非時下一般『隨便』的所謂『摩登』女子之流可相比擬。

自此，我的生涯更加感到饒。有。佳。趣。，因爲我已找到了這樣一位使我敬畏的朋友，在學業上，我却並不分心，反而益加努力，因爲我認爲讀書和交友，實是兩件不相衝突的事，我往往看見同學中有爲了交友便把書拋棄不顧，這是他們謬誤的行爲。

鳥語花香，又是春了。海上各大學一律給假一週，我們便有短時間的休憩，彼此都還歸故鄉，在春假中，我曾到她家裏去過幾次，雖則F君遠在北平，這次並不在家，但我因

生活週刊

彙訂本	册數	定價	郵費 國內	郵費 國外
第一卷彙刊	一	一元四角	四分	一角二分
第二卷合訂本	一	一元二角	六分	三角六分
第三卷合訂本	一	一元二角	七分	四角四分
第四卷合訂本	一	一元二角	一角	七角二分
第五卷合訂本	上下二册	一元六角	一角一分	八角

掛號寄費每包 國內另加六分 國外另加二角

▲合購全套 九折 五元九角四分

掛號郵費 國內四角五分 國外三元〇四分

上海女子商業儲蓄銀行儲蓄部

本行儲蓄另撥資金會計獨立辦理有年保障穩固以服務社會爲宗旨對於學界尤多成績備有詳章函索即奉

設有辦事處經收儲蓄之學校——中西女校 務本女校 美術專科學校 人和助產學校 允中女子中校

委託代收學費之各學校 中西女校—憶定盤路 中西女校—海寧路 中西女校—梅司非而路

行址 上海南京路 虹廟東隔壁

電話——六四八六二 三四五

營業時間 星期一至六—九時至四時 星期日—九時至十二時

大中華唱片

精良國貨 發音準確 堅美價廉

出門第一件要事

別忘戴

式樣新穎 顏色和雅 國貨精品 冠益老牌的草帽

上海冠益製帽廠出品

閘北順泰裕恆業路底

發行所門市部

新昌茂商店

浙江路[illegible]

吳淞路有恆路口

去得熟了，也不覺得若何奇突；也曾在故鄉作過幾次的 Picnic 。雖然，我們所談的話，仍是普通朋友間的寒暄，譬如關於學術的討論，以及學校的狀況等等。

這次突如其來，使人莫明其妙，左思右想，總尋不到確當的原因。有之，也許爲了我的話說得太『逼人』了罷！事實是這樣的：春假前曾幾次邀她到我校來遊玩，但她幾次因事卒未果來，這不得不使我感到失望和悵惘，春假時又曾口頭請她幾次，她此時却轉而說『不來了』。假滿歸校後，又寫信去請她來，我故意和她說着玩的，說：『三請四邀、架子不可謂不足。』此信去後，她並無覆音，我便重複寫兩封信去，自認我的話『也許說得太過分了，望你繼續通信』。因爲我的戲語，也許使她感到十二分的不快意！不料事眞出乎意外，她的回信終於來了，對她的話，我不敏，眞猜不透是何用意，措詞異常婉轉，說：『我不得不恨現在的一般號爲新流的人物，他們的思想和眼光是這樣狹小，這樣鄙陋，我愧不能改革他們的心理，免除他們奇異的觀念，我只能自讓一步，否則傳到我家庭方面，對我一切的批評，實是不利的。』最後她進而說：『好在朋友不必需要時常通信和時常往來。』『固然親近的朋友不能算是背了朋友意義，可是疏遠些而比較能互助些的也不能不算是眞正的朋友，又何在常常相敍呢！』

她的話眞很深刻又很幽默，益使我油然生敬畏之感，跡其語氣，似乎祇因環境的關係，望我不必再去信或去訪；反正眞正的朋友在乎精神的互助。其論調頗有哲學的意味，不過致我怎樣對付她呢？

老實說罷，雖然我們還未達到愛的程度，但我的內心實在愛她，因爲在她的行爲和舉止上看來，已足使我認爲是唯一之友。前信偶因戲語而致不歡(但不知是否爲此)，眞是出乎意表，但我自信對她總是很誠懇的熱烈的，不過她爲什麽如此呢？

這次我認爲是出於誤會，我雖則許有勇氣再寫信給她，可是她已聲明『不必需要時常通信』；雖則我可用誠摯的話來解釋誤會，但她或者依然假諾不理，那便教我怎樣呢？

我的敘述也許太長了，反正聰明的先生已懂得我的苦衷，不必多所喋喋。最後，我很對不起她，把她給我的信公佈於許多讀者之前，但要不然，先生怎能瞭解呢？耿耿此心，也許她能諒宥我的。臨書不勝迫切，萬祈先生指示我一條途徑，感甚！感甚！專此卽請撰安。

片冰敬上。

我們主張男女可以做朋友，但須以雙方出於自願爲第一條件。倘若你要交一位女朋友，對方自願和你做朋友，那沒有問題；倘若對方不願和你做朋友，你便應該一點不勉強她，在自己方面也不必有什麽無謂的灰心與煩悶，至於要做如何親

立信會計師事務所附設會計函授學校招生

校長潘序倫

校址上海江西路四五二號
電話一九六一六號

上海鴻興襪廠出品
狗頭老牌
絲線絨襪

密的朋友，那更須出於對方的自願，絲毫不應該勉強。

片冰君最初所感到的『饒有佳趣』，我們當然替他慶幸，他而且『並不分心，反而益加努力』，這更是正當的態度。現在忽有『真猜不透是何用意』的事實，這位『姊姊』到底有何『用意』，她既未曾告訴過記者，記者當然也不知道她的念頭。姑依來信所說的情形試猜一下，愚見以爲大概不外下列三種原因：（一）片冰君一定要她『到我校來遊玩』，去信的話又說得『太過分了』，使她覺得不高興；（二）她也許是膽小，要避嫌疑而免蜚語流言起見，所以『不必需要時常通信和時常往來』；（三）她心裏根本不願意再和片冰君爲友，或不願意和他做『親近的朋友』。倘若是第一因，片冰君既已道歉，她應該可以回心轉意，如今不然，則此事謂爲『導火線』則可，似非主因。倘若是第二因，她只願意做一個不必需要時常通信和時常往來』的朋友，我以爲片冰君便應當守此範圍，不必勉強她超出這個範圍。倘若是第三因，那當然是最嚴重的一個原因，就是她不願意和片冰君做朋友，那末就是片冰君『用誠摯的話來解釋』，她『依然置諸不理』，我要奉勸片冰君就此泰然置之，不必再自取煩擾，因爲做朋友，尤其是做『親近的朋友』，須出於對方的自願，不應該有一點勉強的。片冰君正在儲蓄知識的時代，仍當『並不分心，反而益加努力』。

編者

難於應付

李竹芬

韜奮先生：在兩年前我由友人的介紹認識一位D君，在我也不過當他普通朋友一般看待，所以經過了兩年多的友誼，我對他總沒有超出朋友的範圍，不過他卻像已拿我作爲終身的伴侶了，而且曾幾次向我表示過，我始終沒有答應他。最近他竟向我的家庭提出議婚了。我的家庭是很贊成他的，當然沒有不答應的道理，不過我卻不贊成。第一因爲我和他雖然經過了兩年多的友誼，彼此間也有了相當的認識與瞭解，但是我未曾對他發生過愛，雖然有時也會對他發生些好感，那是他對我用情的反應。經過兩年多的深切的友誼，照常理說，似免不了要發生『愛』，不過我對他無一些的愛，究竟不能使我有答應他的可能。第二，他的人品地位學問經濟狀況都可說得很優的，至少也很難得的，不過有一樣我不滿，他的脾

崑山玉峰樂石社啟告

崑山雙玉峰以石著稱所云片玉石猶玉也經搜集多種雄奇纖巧各極其妙並附金石書畫古玩花木爲十丈紅塵起一積高優美之點綴際此遺尤極風雅之致請諸勿諸市道博雅君子來訪社緣玉峰數遷社址新公司西北首貴州路一百五十七號崇興國貨公司遷移同址性甚聯誼農啟原名堪字室之併此聲明

無敵牌 雪齒粉

質地細潔 涼味濃厚 去垢極效

上海家庭工業社出品 各大商店均有出售

氣有些過火，容易急躁（當然他並不像暴徒的那麼胡鬧），可是我的脾氣是怕躁的，所以這一項在我的選擇中也認爲必不可有的。第三，並且他和我交友以後，曾經和他家中大起反抗，把從小入門的童養媳用金錢打發走了（現在這童養媳已因鬱抑而死了），如果我做了他家媳婦，自免不了受家長親戚的指摘，兼之他家裏父母雙全，弟妹衆多，他是長子，做長媳的人一定很難（況且我還是個不善周旋的人），弟妹衆多，更難周旋，有以上幾種原因，我決不能答應他的要求，不過我的難問題就在這裏：（一）他說過如果我不嫁，他也不娶，總要達到目的爲止，他的來信也重復地說過，我看他的神氣也斷定他會如此的。我本來早就想和他斷絕，免得他煩惱，但是他是極富於感情的人，我一旦和他斷絕，恐怕他會走入消極之途，與他的前途有關，我雖然不怎樣愛他，可是我也不願害他，所以我現在還不敢絕對的拒絕我們的友誼。我們現在還是照舊地通信，不過我想這總不是長久之計。（二）他家裏常催促他要他結婚，而他還是固執着要等我。照他的年紀說，也正在結婚的時期，他這樣一來，弄得我常常不安，雖然我沒有什麽對不住他的地方，但爲我設想總是不安的。我曾勸他數次不要再如此固執，勸他去交別的異性朋友，而且我還要介紹朋友給他，無奈他總不要，即使交了朋友，也不合意，因爲這兩層關係，我眞是難於應付了，委實解決不來，請先生指導我一個適

飛虎 老牌 飛虎牌油漆

新時代出品

發行所上海北蘇州路

四銀行儲蓄會

本息四銀行擔保 紅利各會員照分

上海 四川路六十九號

集成 麥精魚肝油

配合最道地 質料最純淨 含量最豐富 味道最好吃 功效最偉大 價錢最合宜

上海南京路抛球場 集成公記藥房發行

註冊 商標

國貨 一心牌牙刷

製造廠 發行所 上海斜橋徽寧路 電話南市八七六 電報掛號二〇〇五

燃燒柴油

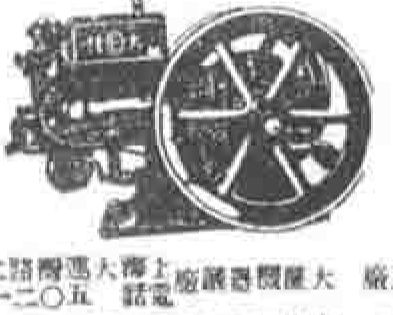

馬力充足

大隆牌問世以來極得社會之信仰各界用戶紛紛來函贊揚謂堪與舶來品相伯仲在經濟之下受寵若驚敝廠不敢自滿猶有更事研究以副衆望一方力求成本之抑低使顧主得經濟上之補益一方力求製造之精確與夫設計之改良終以低廉之價格換得優美之機器敝廠對於中國機器業極有擴大發展決心而解除農民痛苦及輔助我國建設爲兩大目的海內同志一經試用莫不稱爲介紹大隆牌之有今日全賴愛護國貨機器諸公之力也

製造廠 大隆機器廠 上海大通路二號 電話五〇二一七

總經理 光裕機器公司營業部 江西路五十八號 電話一九八六四

合的辦法吧．因種種關係，請你逕復，如在生活上賜教，務請勿將真姓名與地址登出．此請撰安．

李竹芳謹上，五月九日．

婚姻不是慈善事業，也不是應酬品，倘若自己覺得不願意，只須未曾和對方表示過接受他的愛，絕對沒有必須答應的責任，而且不應該隨便答應，以貽終身莫大的遺恨．照李女士此信所說的情形，我們要奉勸她毅然決然地明明白白地婉謝對方的請求，說明做普通的朋友則可，絕對不願做夫婦．如對方不明白婚姻要完全出於各人的自願，不願勉強以貽後悔，即跑到消極的路上去，女士在道德上絕對不必負任何責任的．倘若如此，他是自害，不是女士害他的．婚姻要在事前審慎，要拿得定主意，如貿貿然結了婚，即受法律拘束，倘有問題，便極難得到圓滿的解決辦法——簡直可以說沒有圓滿的解決辦法．編者．

生活週刊

本刊依出版法之規定，應有下列之記載：
發行人及編輯人 姓名 鄒韜奮
發行年月日 民國十四年十一月十日
發行所及印刷所 地址 上海華龍路

西文通信地址
THE LIFE WEEKLY
Corner of Rtes. Voyron & Vollon, Shanghai, China

鋼鐵器具大王

大華鐵廠總店

開幕大廉價

五月五日起六月五日止

江西路老店同時舉行

上海 南京路虹廟對面

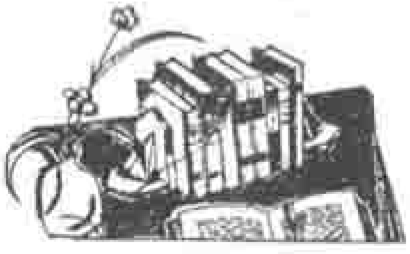

代辦歐美書籍雜誌

手續簡便 時間迅速

節省經濟 服務週到

環球書報雜誌社

上海博物院路念號

兒童戲劇

此書共有八集．由淺入深．以京語爲主．每集而獨幕劇較多．尤合乎兒童之心理．

定價二角．實價七折．

上海文明書局發行

華通書局

中國新書月報 第五期 出版了！

內容要目

對於書報檢查的我見
制憲學中之比較憲法
寫印度編輯內之新印度
週讀胡適的中國民歌千首
讀完歸雁的感想
關於新聞學集的一篇移趣
讀色的社會問題後
最近出版地理書籍介紹
學生讀物
石版印刷術之發明者
關明圖文獻遺物之旨趣
北平圖書館與國際學術界合作之佳音

中國新書月報社謹啓

聚興誠銀行

父母的責任

有了子女，要敎要養，這是做父母的應盡的責任。敎養兩字不是空口說了就可完事，是非有一筆敎養費不成功的，敎養費如何會有呢？請各位到聚興誠銀行來商量吧！

行址漢口歆生路

大陸銀行上海儲蓄部

儲蓄存款　利息優厚　保障穩固　無限負責

辦理各種儲蓄
優待學生職工

本部地址　上海南京路三五八號

本埠支部地址　天津路　霞飛路　靜安寺路　虹口

外埠支部地址　南京　無錫　杭州

大陸銀行上海信託部

信託存款　負責經營　保息分紅　每年一付

代人管理財產
代人運用資金

本部地址　上海南京路三五八號

代理處地址　天津路　霞飛路　靜安寺路　虹口

中華書局新出版物

水仙辭

梁宗岱譯　一冊四角

這本小冊是梁宗岱先生翻譯保羅梵樂希的水仙辭。溫文爾雅，熨貼入微，前面更有梵樂希的本傳，使讀者既親其著作，復明其身世，研究近世文學者，不可不讀。

過嶺記

新文藝叢書　孫用譯　一冊三角半

本書是伐佐夫所著約短篇小說集。伐佐夫是保加利亞最著名的文人，又是在巴爾幹諸國中爲中國最熟識的作家。計小說五篇，描寫巴爾幹的鄉村景色；並由譯者編譯關於保加利亞文學及關於伐佐夫各一篇，以作介紹。本書爲譯者所譯的小國小說譯叢之一。

新文藝叢書

旅店及其他　沈從文……一冊……五角
日本現代名家小說集　查士元譯　第一編　第二編……各一冊……五角　六角
（同上叢書）
結婚[illegible]……[illegible]……一冊……五角
一幕悲劇的寫實……[illegible]……一冊……五角
輪[illegible]……[illegible]……一冊……六角

◆◆◆◆

波多萊爾散文詩……邢鵬舉……一冊……六角
瑪伽的邪教徒……王實味……一冊……五角
休息……王實味……一冊……二角半
一個女人……丁玲女士……一冊……三角半
少女書簡……[illegible]……一冊……三角半
幻醉及其他……謝冰季……一冊……七角

◆◆◆◆

現代法國小說選……徐霞村譯……一冊……五角半
犧牲……查士元譯……一冊……一元半
石子船……沈從文著……一冊……五角
傀儡師保爾……[illegible]譯……一冊……三角半
死的勝利……伍純武譯……一冊……二元五角
斷橋……曾虛白譯……一冊……六角

（生15）